

Procedure Covid-19

Allegato al DVR

Rimodulazione delle misure contenitive del rischio contagio per la
RIAPERTURA DELLA SCUOLA



MISURE ANTI-CONTAGIO NELLE SCUOLE

Misure riguardanti la scuola dal 11 gennaio 2021 a scuola con la mascherina

Uso delle mascherine

L'art.1 comma 9 lettera S del D.P.C.M. del 03/11/2020, conferma l'uso obbligatorio delle mascherine a scuola senza eccezioni correlate al distanziamento. Pertanto, a partire dalla scuola primaria, la mascherina dovrà essere indossata sempre, da chiunque sia presente a scuola, durante la permanenza nei locali scolastici e nelle pertinenze, anche quando gli alunni sono seduti al banco e indipendentemente dalle condizioni di distanza (1 metro tra le rime buccali) previste dai precedenti protocolli, "Salvo che per i bambini di età inferiore ai 6 anni e per i soggetti con patologie o disabilità incompatibili con l'uso della mascherina". Nelle sezioni di scuola primaria a tempo pieno e di scuola secondaria di primo grado a tempo prolungato, è necessario prevedere la sostituzione della mascherina di tipo chirurgico a metà giornata, per garantire l'efficienza. Naturalmente è possibile abbassare la mascherina per bere, per i momenti della mensa e della merenda, in tal caso è consigliabile una distanza di almeno 2,00 m pertanto si consiglia che il consumo della merenda avvenga a banchi alterni.

Il D.P.C.M. del 3 novembre 2020 prevede che, oltre alla mascherina chirurgica, fornita dalla struttura commissariale, ai sensi dell'art.1, comma 7 del D.P.C.M., "possono essere utilizzate anche mascherine di comunità, ovvero mascherine monouso o mascherine

Ingegnere Donato Fiorillo

Via Cappuccini n°30 – 81100 CASERTA

tel.: 0823/27.96.34 - fax: 0823/150.28.03 – cell.: 339/88.44.567

e-mail: ing.donatofiorillo@libero.it – P.E.C.: donato.fiorillo@ordingce.it

lavabili, anche autoprodotte, in materiali multistrato idonei a fornire un'adeguata barriera e, al contempo, che garantiscono comfort e respirabilità, forma e aderenza adeguate che permettono di coprire dal mento al di sopra del naso".

Per il settore 0-6, per i bambini sotto i 6 anni non è previsto l'uso della mascherina che invece sono indossate dal personale, non essendo sempre possibile garantire il distanziamento, vista l'età degli alunni e la loro necessità di movimento. Per ulteriori informazioni è possibile consultare il verbale n°94 del Comitato Tecnico Scientifico del 7 luglio 2020.

I genitori possono dotare gli alunni del settore da 0-6 di mascherine.

Se la disabilità non è compatibile con l'uso continuativo della mascherina non devono indossarla. Per questo personale si potrà prevedere, in aggiunta la mascherina, l'utilizzo di ulteriori dispositivi di protezione individuali per occhi, viso e mucose, tenendo conto della tipologia di disabilità e di ulteriori indicazioni fornite dalla famiglia dell'alunno/studente o dal medico. Indicazioni in merito sono contenute nel Protocollo di Sicurezza per la ripresa di settembre.

Organizzazione scolastica in tempo di COVID

Orario di accesso a scuola

Ogni scuola del primo ciclo determina l'***orario di ingresso in base alle esigenze delle famiglie e degli studenti***, in accordo con gli Enti locali e alle indicazioni dei Tavoli Regionali istituiti presso gli USR, previsti dal piano scuola.

Gli ingressi saranno comunque scaglionati e organizzati per evitare assembramenti.

Nel caso degli alunni più piccoli può essere previsto un servizio di pre-scuola al quale le famiglie possono aderire.

Per le studentesse e gli studenti della scuola secondaria di secondo grado, le scuole organizzano ingressi scaglionati per evitare assembramenti, tenendo conto delle indicazioni normative che raccomandano di modulare gli ingressi e le uscite, utilizzando anche turni pomeridiani e disponendo gli ingressi in maniera da evitare assembramenti.

Finestre e ventilazione dei locali scolastici

Le indicazioni riportate nel verbale numero n°100 del Comitato Tecnico Scientifico del 12 agosto 2020, si limitano a evidenziare la necessità di **assicurare l'areazione dei locali** in cui si svolgono le lezioni, avendo cura di garantire periodici e frequenti ricambi d'aria, cui si provvederà contemperando l'esigenza di costante areazione dell'ambiente didattico

con il diritto degli allievi a svolgere le attività didattiche in condizioni ambientali confortevoli. Si consiglia di mantenere sempre aperta la finestra negli ambienti scolastici utilizzati.

Riunione degli organi collegiali

Le riunioni degli organi collegiali possono essere svolte in presenza o a distanza sulla base della di garantire il distanziamento fisico e di conseguenza, la sicurezza del personale convocato (D.P.C.M. del 18 ottobre 2020). Si consiglia la modalità a distanza.

Viaggi d'istruzione

In base al D.P.C.M. del 13 ottobre 2020, sono sospesi viaggi d'istruzione, e iniziative di scambio o gemellaggio, le visite guidate e le uscite didattiche comunque denominate, programmata dalle istituzioni scolastiche di ogni ordine e grado. (nota M.I. n°1870 del 14/10/2020).

Refezione scolastica – mensa

La mensa, in quanto esperienza di valorizzazione e crescita costante delle autonomie dei bambini, è assicurata prevedendo differenti turni tra le classi. Ove i locali mensa non siano presenti o siano stati "riconvertiti" in spazi destinati ad accogliere gruppi/sezioni per l'attività didattica ordinaria, il pasto viene consumato in aula garantendo l'opportuna areazione e sanificazione degli ambienti e degli arredi utilizzati prima e dopo il consumo del pasto. **Secondo le indicazioni della Regione Campania 16 gennaio 2021, non è consentita la refezione scolastica nella scuola primaria della nostra regione.**

Quotidianità ed emergenze

La scuola ha organizzato la formazione/informazione specifica del personale, ma sono previsti anche momenti di formazione dedicati a genitori e alunni, per responsabilizzare ciascuno sulle regole di comportamento e di igiene da assumere. Tale informazioni devono essere garantite mediante il continuo aggiornamento dell'apposita sezione del sito web della scuola.

Referente COVID 19

Ogni scuola ha individuato un referente scolastico per il COVID-19, possibilmente 1 per ciascun plesso, che svolga un ruolo di interfaccia con il Dipartimento di prevenzione della ASL di riferimento. È necessario identificare, altresì, un sostituto per evitare interruzioni delle procedure in caso di assenza del referente. In presenza di casi confermati COVID-19 a scuola, il referente collabora con il Dipartimento di prevenzione nell'attività di

tracciamento dei contatti fornendo:

Elenco degli studenti della classe in cui si è verificato il caso confermato,

L'elenco degli insegnanti/educatori/esperti che hanno svolto attività all'interno della classe in cui si è verificato il confermato,

Elementi per la ricostruzione dei contatti stretti avvenuti nelle 48 ore prima della comparsa dei sintomi (per gli asintomatici considerare le 48 ore precedenti la raccolta del campione che ha portato alla diagnosi) e quelli avvenuti nei 14 giorni successivi alla comparsa dei sintomi (o della diagnosi),

L'elenco degli alunni/operatori scolastici con fragilità ed eventuali elenchi di operatori scolastici e/o alunni assenti.

Misurazione della temperatura

Il Comitato Tecnico Scientifico **non ha reputato opportuna la rilevazione della temperatura corporea** all'ingresso né per gli alunni, né per il personale, ma non potrà accedere alla scuola che ha una temperatura corporea oltre i 37,5°C. È importante la responsabilizzazione di tutti per il rispetto delle indicazioni e la tutela della salute collettiva. Verbale CTS N°82 del 28 maggio 2020. Si consiglia l'obbligo della misura della temperatura all'ingresso del plesso scolastico.

L'ordinanza 71/20 della Regione Campania promuove e raccomanda la misura della temperatura attraverso termoscanner per l'accesso a scuola come strumento di prevenzione Rischio Biologico.

Il valore della temperatura, ai sensi dell'art.4 paragrafo 1.2 del GDPR ovvero **per motivi di privacy non deve essere registrato.**

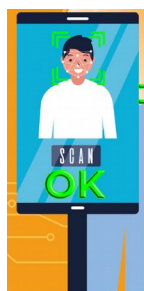

Alunni in quarantena

All'alunno in quarantena, anche se caso unico in classe, la scuola deve in ogni caso garantire, ove la strumentazione tecnologica in dotazione lo consenta, **l'erogazione di attività didattiche in modalità DI digitale integrata.** (nota MI N°1934 del 26 ottobre

Ingegnere Donato Fiorillo

Via Cappuccini n°30 – 81100 CASERTA

tel.: 0823/27.96.34 - fax: 0823/150.28.03 – cell.: 339/88.44.567

e-mail: ing.donatofiorillo@libero.it – P.E.C.: donato.fiorillo@ordingce.it

2020)

Alunni fragili

Sono **alunni e studenti con patologie gravi** o in condizione di immunodepressione certificata, i quali, per il rischio di contagio particolarmente elevato, sono impossibilitati a frequentare le lezioni in presenza (O.M. n°134 del 9 ottobre 2020).

La condizione di fragilità è valutata e certificata dal Pediatra di Libera Scelta o dal Medico Medicina Generale il raccordo con Dipartimento di Prevenzione territoriale. La famiglia rappresenta all'istituzione scolastica la condizione di fragilità in forma scritta è documentata dalle competenti strutture socio-sanitarie pubbliche.

Qualora nella certificazione di fragilità sia comprovata l'impossibilità di fruizione di lezioni in presenza a scuola, gli alunni e studenti fragili possono beneficiare di forme di Didattica Digitale Integrata, ovvero di ulteriori modalità di percorsi di istruzione integrativi predisposti dalle istituzioni scolastiche.

Le istituzioni scolastiche, nel loro Piano Scolastico per la Didattica Digitale Integrata, prevedono per gli studenti e alunni fragili il diritto della didattica distanza esclusiva o integrata con docenti già assegnati alla classe di appartenenza, secondo le specifiche esigenze di ogni studente o alunno.

Alunni e alunne con disabilità

Per il personale che interagisce con alunni disabili, si può prevedere, in aggiunta alla mascherina, l'utilizzo di ulteriori dispositivi di protezione individuali per occhi, viso e mucose, tenendo conto della tipologia di disabilità e gli ulteriori indicazioni fornite dalla famiglia dell'alunno/studente o dal medico. Indicazioni in merito sono contenute nel protocollo di sicurezza per la ripresa di settembre (Decr n°87 del 06/08/2020)

Alunno positivo asintomatico

Se il test molecolare è positivo, l'alunno asintomatico deve restare in isolamento per 10 giorni. Per il rientro in comunità bisognerà attendere l'esito negativo, a fine quarantena, di un'ulteriore unico tampone molecolare.

Alunno positivo sintomatico

L'alunno positivo sintomatico deve restare in isolamento per almeno 10 giorni (dei quali obbligatoriamente gli ultimi tre in completa assenza dei sintomi). Per il rientro in comunità bisognerà attendere l'esito negativo, a fine quarantena, di un'ulteriore unico tampone molecolare. Se, dopo aver trascorso i primi 10 giorni di isolamento, il risultato del test

molecolare risulta ancora positivo, l'alunno resta ancora in isolamento e deve ripetere il tampone dopo ulteriori 7 giorni (al 17° giorno dall'inizio l'isolamento). Se anche l'ultimo test molecolare risulta positivo, isolamento si interrompe, comunque, al 21° giorno dall'inizio dell'isolamento, in quanto le evidenze disponibili non mettono in luce alcun caso di presenza di virus competente per la replicazione.

Alunno contatto stretto di persone positive

In tale caso è previsto che l'alunno venga posto in isolamento fiduciario per 10 giorni, trascorsi i quali sarà sottoposto a tampone antigenico rapido o molecolare.

Alunno che presenta sintomi compatibili con COVID-19 al domicilio

In tale situazione, l'alunno deve restare a casa e i genitori devono comunicare l'assenza scolastica per motivi di salute. I genitori informano anche il Pediatra o il Medico curante che, in caso sospetto COVID-19, richiede tempestivamente il test diagnostico o lo comunica al Dipartimento di prevenzione per l'esecuzione del test. Se il tampone è negativo, l'alunno dovrà restare a casa fino a guarigione clinica, seguendo le indicazioni del Pediatra o Medico curante il quale, al momento opportuno, redigerà una attestazione il bambino/studente può rientrare a scuola.

Lavoratore che presenta sintomi compatibili con il COVID-19

In tal caso, bisogna assicurarsi che il lavoratore indossi la mascherina chirurgica, invitarlo ad allontanarsi dalla struttura, a rientrare al proprio domicilio e a contattare il proprio Medico di Medicina Generale per la valutazione clinica necessaria. Il Medico curante valuterà l'eventuale prescrizione del test diagnostico e lo comunicherà al Dipartimento di prevenzione dell'ASL che provvederà all'esecuzione del test. In caso di diagnosi di patologia diversa da COVID-19, il medico curante redigerà un documento volto ad attestare che il lavoratore può rientrare a scuola poiché è stato seguito il percorso diagnostico terapeutico e di prevenzione per il per COVID-19 previsto. Nel caso in cui il lavoratore si trova al proprio domicilio, deve restare a casa, informare il Medico di Medicina Generale e comunicare l'assenza dal lavoro per motivi di salute, producendo il certificato medico. Il Medico, in caso di sospetto COVID-19, richiede tempestivamente il test diagnostico e lo comunica al dipartimento di prevenzione che provvederà l'esecuzione del test. In caso di diagnosi di patologia diversa COVID-19, il medico certificherà che il lavoratore può rientrare a scuola poiché è stato seguito il percorso diagnostico-terapeutico e di prevenzione per COVID-19 previsto.

Catena di trasmissione dei contagi non ricostruibile

Qualora un alunno risultasse "contatto stretto" ma asintomatico di un caso di cui non è nota la catena di trasmissione, il Dipartimento di prevenzione valuterà l'opportunità di effettuare un tampone contestualmente alla prescrizione della quarantena.

Alunno o lavoratore convivente di una persona contagiata

Su valutazione del dipartimento di prevenzione, l'alunno o il lavoratore sarà posto in quarantena per 10 giorni e sottoposto al tampone antigenico rapido o molecolare. Eventuali suoi contatti stretti (esempio compagni di classe), non necessitano di quarantena, a meno di successive valutazioni del dipartimento di prevenzione.

Quarantene di una classe e/o la chiusura di una scuola

Se un alunno e/o un lavoratore risulta positivo al COVID-19, il Dipartimento di prevenzione valuterà la possibilità di prescrivere la quarantena a tutti gli studenti della stessa classe e all'eventuale personale scolastico esposto che si configuri come contatto stretto. La chiusura di una scuola o parte della stessa dovrà essere valutata dal Dipartimento di prevenzione dell'ASL

SCUOLA DELL'INFANZIA**Accoglienza per i bambini e le bambine di 3 anni**

La scuola, compatibilmente con gli spazi a disposizione, organizza l'accoglienza negli spazi esterni facendo rispettare il distanziamento tra gli adulti e, ove si svolga in ambienti chiusi, cura la pulizia approfondita e l'aerazione frequente e adeguata dei locali.

L'accesso per l'accompagnamento è previsto solo per un genitore o persona maggiorenne delegata dai genitori o da chi esercita la responsabilità genitoriale, nel rispetto delle regole generali di prevenzione del contagio, incluso l'uso della mascherina durante tutta la permanenza a scuola. Le stesse indicazioni sono valide per l'ambientamento

LAVORATORI IN QUARANTENA**Docenti in quarantena fiduciaria o in isolamento fiduciario**

Un docente in quarantena fiduciaria o in isolamento fiduciario, ma non in malattia certificata, può svolgere la DDI esclusivamente per le proprie classi in quarantena fiduciaria. (nota del Ministero dell'Istruzione Prot_N°1934 il 26 ottobre 2020)

Solo in casi definiti. Se le classi sono in presenza a scuola, il docente in quarantena o isolamento fiduciario svolgerà la DDI da casa, laddove sia possibile garantire la compresenza con altri docenti non impegnati nelle attività didattiche previste dai quadri

D.F.

orari ordinamentali. (nota del Ministero dell'Istruzione Prot_N°1934 il 26 ottobre 2020)

D.S.G.A. e A.A. in quarantena fiduciaria o in isolamento fiduciario

Il dirigente scolastico, su proposta del Direttore dei servizi generali e amministrativi, adotta specifiche forme di monitoraggio del lavoro agile del personale posto in quarantena al fine di verificare che il livello delle prestazioni rimanga coerente con quello delle consuete prestazioni svolte in presenza. (Nota MI Prot. N.1934 del 26 ottobre 2020).

Ingegnere Donato Fiorillo

Via Cappuccini n°30 – 81100 CASERTA

tel.: 0823/27.96.34 - fax: 0823/150.28.03 – cell.: 339/88.44.567

e-mail: ing.donatofiorillo@libero.it – P.E.C.: donato.fiorillo@ordingce.it

ALLEGATO – AUTODICHIARAZIONE

Modello di autodichiarazione per personale ed alunni

Il/la sottoscritto/a cognome _____ nome _____ luogo _____ e data di nascita _____

ruolo (studente docente personale non docente, altro)

nell'accesso presso l'Istituto scolastico _____

sotto la propria responsabilità (se maggiorenne) o quella di un esercente la responsabilità

genitoriale, DICHIARA di essere CONSAPEVOLE delle misure di prevenzione e

contenimento del contagio che il divieto di ingresso nei locali scolastici:

in presenza di temperatura superiore a 37,5 °C

se provenienti da zone a rischio

se si è stati a contatto con persone positive al virus nei 14 giorni precedenti o se si è tuttora in condizioni di quarantena o isolamento domiciliare.

La presente autodichiarazione viene rilasciata quale misura di prevenzione e correlata con l'emergenza pandemica del Sars-COV-2

luogo e data

Ingegnere Donato Fiorillo

Via Cappuccini n°30 – 81100 CASERTA

tel.: 0823/27.96.34 - fax: 0823/150.28.03 – cell.: 339/88.44.567

e-mail: ing.donatofiorillo@libero.it – P.E.C.: donato.fiorillo@ordingce.it

INDICAZIONI PER LA SCUOLA DELL'INFANZIA

Per le classi dell'infanzia si è fatto riferimento ai parametri di superficie per alunni dettati dal D.M. del 18/12/1975, considerando attività a tavolino più attività speciale per una necessità specifica di almeno 2,20 mq ad alunno, in tal modo con l'applicazione delle prescrizioni si garantisce il distanziamento sociale

È cura del docente prevosto di classe prevedere **attività statiche con un distanziamento** superiore a un metro (ad Es. seduta al tavolo con posti alternati)

L'accesso dei genitori (accompagnamento e il ritiro dei bambini) è regolamentato con fasce temporali, sia per l'ingresso che per l'uscita dei bambini. È prevista misurazione della temperatura per tutti gli adulti esterni alla scuola

È assolutamente vietato **portare giocattoli da casa.**

è prevista la possibilità di definire con le docenti interessate le modalità di accoglienza e di ambientamento per i bambini nei primi giorni di ingresso della scuola e eventuale affiancamento di adulto accompagnatore (presso è previsto l'obbligo di indossare la mascherina, sarà effettuato tracciamento presenze e vige il divieto di controllo con gli altri di contatto con gli altri alunni)

il personale deve essere dotato di visiere leggere para para fiato e guanti di nitrile (da usare all'occorrenza e)

per i giochi esterni, ad ogni cambio di sezione è necessario effettuare la pulizia e igienizzazione delle superfici di contatto

vige per tutti, in rispetto delle distanze, L'uso obbligatorio della mascherina e divieto di contatto

INDICAZIONI PER I LABORATORI

l'accesso al laboratorio è consentito solo ed esclusivamente al personale autorizzato

prima dell'ingresso in laboratorio è obbligatorio detergersi le mani con soluzioni a percentuale di alcol superiore al 70%

tra ogni persona deve essere mantenuta la distanza di almeno due metri A meno che non siano predefinite delle posizioni stazionali fisse, distanza di un metro

Areazione del locale con frequenza di almeno un una ricambio ora

è fatto divieto di sostare lunghi con lui

resta comunque è obbligatorio l'uso della mascherina per gli spostamenti degli spazi

comuni all'interno

il gruppo di lavoro, se non ci sono postazioni fisse, deve essere inferiore a un numero pari a una persona ogni 4 metri

prima dell'utilizzo da parte di autogruppo lavoro Virgo tutti gli strumenti attrezzature e manipolati non essere sanificati con soluzioni alcoliche previste dalla circolare 5443 del 3 febbraio 2020

vige per tutti, in rispetto delle distanze, L'uso obbligatorio della mascherina e divieto di contatto

TOPICS REGOLE PER RIENTRO A SCUOLA

torniamo a scuola più consapevoli e responsabili: insieme Un possiamo proteggerci tutti se hai sintomi di infezioni respiratorie acute febbre tosse e raffreddore parlarne subito con i genitori e non venire a scuola

quando sei a scuola indossa la mascherina anche di stoffa per la protezione del naso e della bocca

segui le indicazioni degli insegnanti e rispetta la segnaletica

mantiene sempre la distanza di almeno un metro evita gli assembramenti (soprattutto in entrata e uscita) e il contatto fisico con i compagni

lava frequentemente le mani o usa gli appositi dispenser per tenere pulite evita di toccarti il viso e la mascherina



PRESCRIZIONE DIVIETI: evitare abbracci, strette di mano e contatti ravvicinati

UTILIZZO DEI SERVIZI IGIENICI:

Al fine di evitare assembramenti è necessario:

ridurre al massimo il tempo di permanenza all'interno

mantenere sempre indossata la mascherina protettiva e la distanza di un metro tra le persone

PRESCRIZIONE E DIVIETI:

Ingegnere Donato Fiorillo

Via Cappuccini n°30 – 81100 CASERTA

tel.: 0823/27.96.34 - fax: 0823/150.28.03 – cell.: 339/88.44.567

e-mail: ing.donatofiorillo@libero.it – P.E.C.: donato.fiorillo@ordingce.it

areggiare spesso i locali

attenzione numero massimo di persone consentite in un locale e...

BUONE PRATICHE DI IGIENE:

non toccarsi occhi naso e bocca con le mani

coprirsi bocca e naso se si starnutisce o tossisce

pulire le superfici con disinfettanti a base di cloro alcool

evitare il contatto ravvicinato con persone che soffrono di infezioni respiratorie acute

BUONE PRATICHE DI IGIENE: provvedere alla distribuzione di dispenser di gel in punti di facile accesso prescrizione di lavaggio mani prima e dopo l'accesso al proprio posto di lavoro ho l'incontro con altri lavoratori durata della procedura lavamani 40/60 secondi.

GESTIONE DI CASI SINTOMATICI

nel caso in cui una persona presenta scuola di Luppi febbre sintomi di infezione respiratoria quali la tosse, lo deve dichiarare immediatamente all'ufficio del personale, si dovrà procedere al suo isolamento in base alle disposizioni dell'autorità sanitaria ea quella degli altri presenti dei locali, la scuola procede immediatamente ad avvertire le autorità sanitarie competenti e numeri di emergenza per il COVID-19 fornite dalla regione e dal Ministero della Salute

La scuola collabora con le autorità sanitarie per la definizione di eventuali contatti stretti di una persona presente in azienda che sia stata riscontrata positiva al tampone COVID-19. ciò al fine di permettere alle autorità di applicare le testate e opportune misure di quarantena punto nel periodo dell'indagine, si potrebbe chiedere agli eventuali possibili contatti stretti di lasciare cautelativamente lo stabile lo stabile, secondo le indicazioni dell'autorità sanitaria;

Il lavoratore o lo studente al momento l'isolamento, deve essere subito notato ove già non lo fosse, di mascherina chirurgica.

ORGANIZZAZIONE DEGLI AMBIENTI

Ti chiediamo di rispettare la distanza minima di sicurezza mantenere la distanza di sicurezza interpersonale di almeno un metro consigliata due mesi evitare il contatto ravvicinato uso dei dispositivi uso di dispositivi tutti i lavoratori devono devono normalmente indossare come dispositivo di Protezione della trasmissione del contagio, a mascherina del tipo mascherina chirurgica certificata o con capacità di filtrazione superiore ffp2 ffp3 in questa scuola si entra indossando correttamente i dispositivi di protezione

Ingegnere Donato Fiorillo

Via Cappuccini n°30 – 81100 CASERTA

tel.: 0823/27.96.34 - fax: 0823/150.28.03 – cell.: 339/88.44.567

e-mail: ing.donatofiorillo@libero.it – P.E.C.: donato.fiorillo@ordingce.it

individuale maschera di protezione naso bocca presidio minimo mascherina chirurgica.





Come lavarsi le mani con acqua e sapone?



LAVA LE MANI CON ACQUA E SAPONE, SOLTANTO SE VISIBILMENTE SPORCHE! ALTRIMENTI, SCEGLI LA SOLUZIONE ALCOLICA!



Durata dell'intera procedura: **40-60 secondi**



Bagna le mani con l'acqua

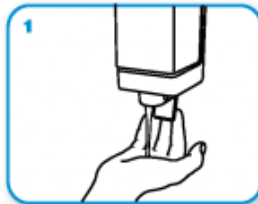

applica una quantità di sapone sufficiente per coprire tutta la superficie delle mani



friziona le mani palmo contro palmo

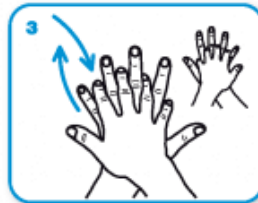

il palmo destro sopra il dorso sinistro intrecciando le dita tra loro e viceversa



palmo contro palmo intrecciando le dita tra loro

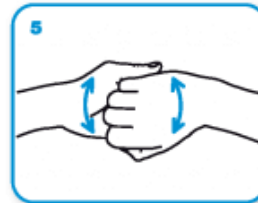

dorso delle dita contro il palmo opposto tenendo le dita strette tra loro



frizione rotazionale del pollice sinistro stretto nel palmo destro e viceversa



frizione rotazionale, in avanti ed indietro con le dita della mano destra strette tra loro nel palmo sinistro e viceversa

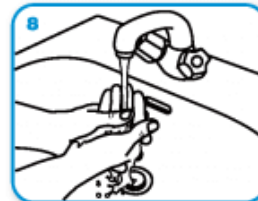

Risciacqua le mani con l'acqua



asciuga accuratamente con una salvietta monouso

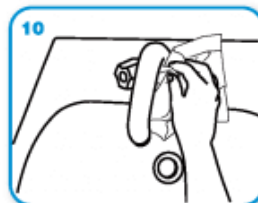

usa la salvietta per chiudere il rubinetto



...una volta asciutte, le tue mani sono sicure.

WORLD ALLIANCE
for **PATIENT SAFETY**

WHO acknowledges the Hôpitaux Universitaires de Genève (HUG), in particular the members of the Infection Control Programme, for their active participation in developing this material.



All reasonable precautions have been taken by the World Health Organization to verify the information contained in this document. However, the published material is being distributed without warranty of any kind, either expressed or implied. The responsibility for the interpretation and use of the material lies with the reader. In no event shall the World Health Organization be liable for damages arising from its use.

design: www.ingegnerce.it

Ingegnere Donato Fiorillo

Via Cappuccini n°30 – 81100 CASERTA

tel.: 0823/27.96.34 - fax: 0823/150.28.03 – cell.: 339/88.44.567

e-mail: ing.donatofiorillo@libero.it – P.E.C.: donato.fiorillo@ordingce.it

<p>Protocollo di sicurezza e anticontagio COVID-19</p> <p>NO ASSEMBRAMENTI DI PERSONE</p> 	<p>Protocollo di sicurezza e anticontagio COVID-19</p> <p>EVITARE AFFOLLAMENTI IN FILA</p>  <p>MANTENERE SEMPRE UNA DISTANZA MAGGIORE DI UN METRO</p> 
<p>Protocollo di sicurezza e anticontagio COVID-19</p> <p>MANTENERE SEMPRE UNA DISTANZA MAGGIORE DI UN METRO</p> 	<p>Protocollo di sicurezza e anticontagio COVID-19</p> <p>LAVARE SPESSE LE MANI</p> 
<p>Protocollo di sicurezza e anticontagio COVID-19</p> <p>COPRI LA BOCCA E NASO CON FAZZOLETTI MONOUSO SE STARNUTISCI O TOSSISCI O IN MANCANZA UTILIZZA LA PIEGA DEL GOMITO</p> 	<p>Protocollo di sicurezza e anticontagio COVID-19</p> <p>EVITARE ABBRACCI E STRETTE DI MANO</p> 